

檢修申報功能使用說明

目錄

前言.....	3
一、書面受理方式.....	3
1-1 首先找到要受理的案件.....	3
1-2 使用檢修申報功能.....	4
1-3 填寫檢修申報書的內容.....	6
1-4 成功後就可以列印「受理單」給相關人員.....	8
二、網路受理方式說明.....	9
2-1 網路申報的使用者.....	9
2-2 上傳檔案附件.....	9
2-3 受理網路檢修申報標準作業流程圖.....	10
2-4 使用受理網路申報功能.....	11
2-4-1 受理網路申報的功能位置.....	11
2-4-2 受理的網路申報的功能.....	11
2-4-3 遇到該案件不屬於本分隊受理，使用轉分隊功能.....	12
2-4-4 按下「受理申報」按鈕，系統會顯示目前受理資料.....	12
2-4-5 受理時檢查附件.....	13
2-4-6 附件的檔案內容.....	14
2-4-7 條列判斷是否有遺漏或未填資選項.....	15
2-4-8 把案件加入安管系統關聯.....	17
2-4-9 案件資料與安管資料關聯的重要性.....	20
2-4-10 承辦人員自然人憑證簽章.....	21
2-4-11 受理成功後的案件資料可以查閱.....	21
備註補充說明.....	22

前言

民眾檢修申報有兩種方式，一個是書面受理、一個是網路申報方式，所以系統中有兩種受理方式。

一、書面受理方式

受理人員需自行建立記錄，並列印「受理單」給民眾。

1-1 首先找到要受理的案件

○利用查詢功能，減少重覆建立問題。

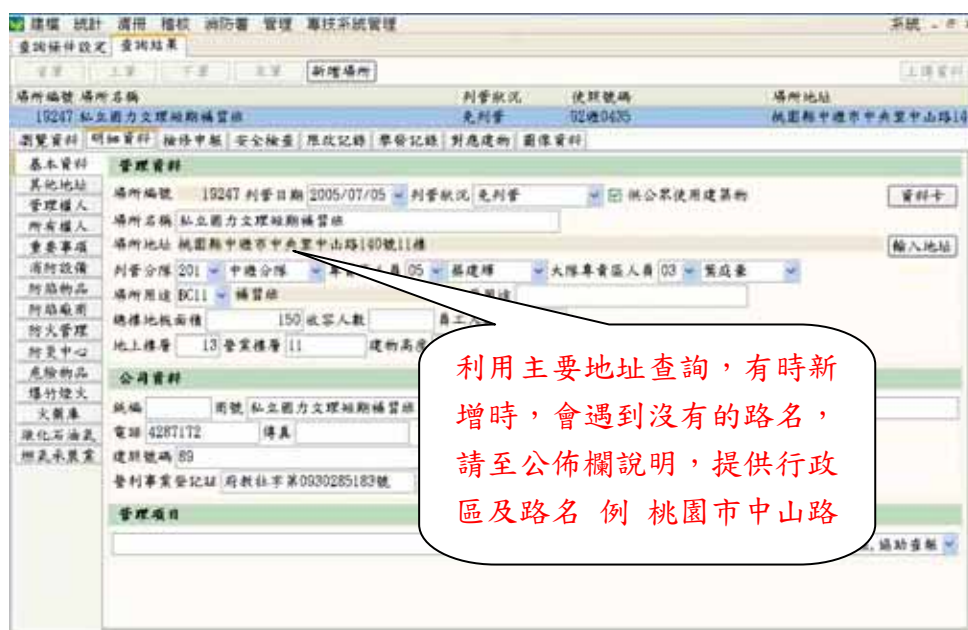
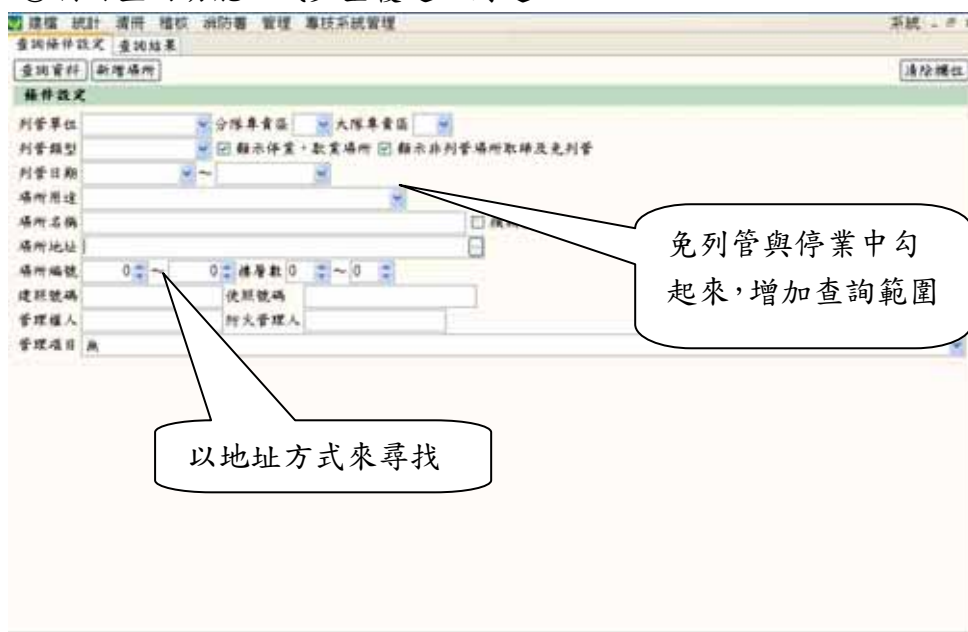

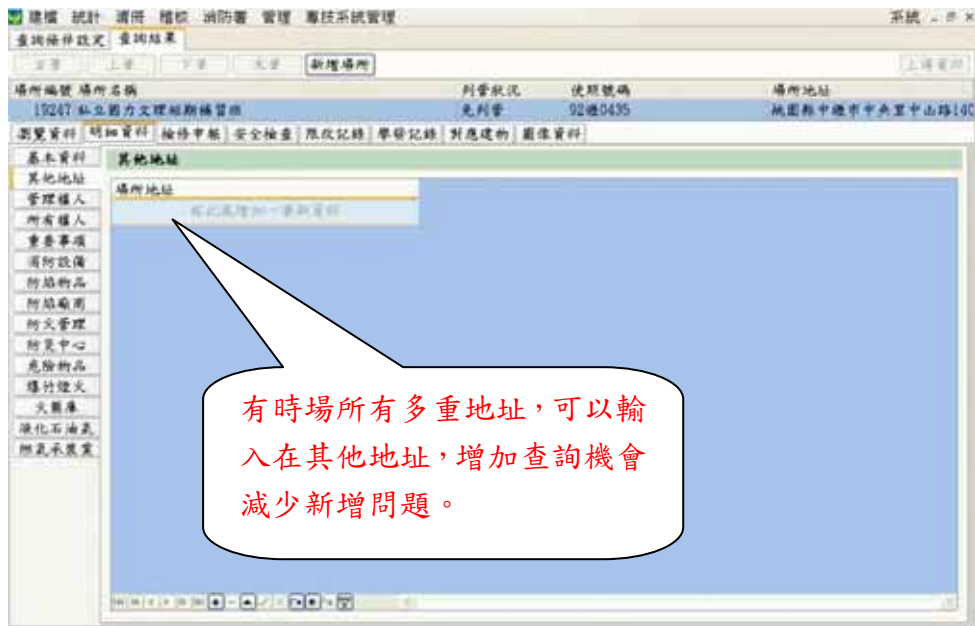

1-2 使用檢修申報功能

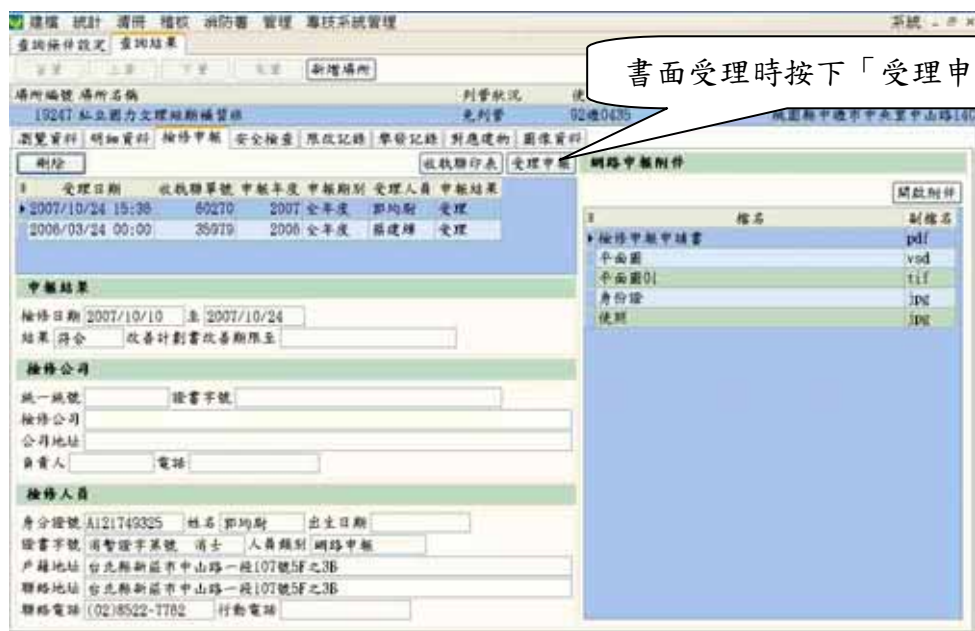

系統會提示一些相關附件或資料要求是否有遺漏

要留意申報年度是以西元年

以自然人憑證登入，會自動帶入卡片資訊

甲類每半年申報分「上半年度」與「下半年度」，非甲類「全年度」，填寫時需留意

受理日期 2007/10/24 受理人員 甄錫剛 申報年度(西元) 2008 期別 全年度

一. 消防安全設備檢修申報表

申報表之基本資料是否填寫完整。 是

檢修日期內容是否符合應檢修之次數及當期應檢修之日期(並指導其下次應檢修及申報之日期)。 是

二. 消防安全設備檢修報告書

管理權人是否簽章。 是

檢修人員之檢重日期是否合理。 是

檢修人員是否簽章。 是

是否勾選應檢修之消防安全設備，並相對是否檢附各項設備之檢查表。 是

下一步

檢查書面資料是否有漏填

三. 消防安全設備檢查表

是否具有每半年一份外觀、性能檢查之檢修報告書及檢查結果表，每年一份綜合檢查之檢修報告書及檢查結果表。 是

是否填寫使用之檢修器材。 是

檢查表是否填寫完備。 是

四. 消防安全設備改善計畫書(檢修結果符合規定者免填)

管理權人是否簽章。 免填

確認改善計畫書與消防安全設備檢查表內容是否一致。 免填

改善日期是否合理。 免填

五. 消防安全設備檢修專業機構許可證書影本(高層建築物或地下建築物應檢附，其餘場所可免填)

合格證書影本是否加蓋檢修機構印鑑章、代表人簽章及「與正本相符」之印記。 免填

確認合格證書之有效期限。 免填

上網確認檢修人員是否為該檢修專業機構所屬之專責人員。 免填

六. 檢修人員執照影本

檢修人員執照影本是否有專技人員核章，並蓋有「與正本相符」之印記。 是

上網查詢該檢修人員是否為經核准登記之檢修人員。 是

上一步 下一步

附件是否有缺

七. 使用執照影本(如為合法既存無執照或非法無使用執照者, 本項免填)

是否檢附使用執照影本。 [是]

使用執照之地址與現場是否相符。 [是]

依據使用執照登載之建照日期、用途、面積、樓層數, 評估其中報之應檢修消防安全設備項目是否有缺。 [是]

八. 營利事業登記證影本 (非營業場所者免附)

審查是否檢附營利事業登記證影本。 [免填]

營利事業登記證之場所名稱、地址是否與實際狀況資料相符。 [免填]

非營業場所或違規營業無營利事業登記證者免填。 [免填]

九. 封面、目錄及裝訂格式

封面、目錄是否符合消防安全設備檢修申報書製作暨消防安全設備檢查表填寫說明及範例之規定, 是否以A4格式, 並裝訂於左側(固定方式不限)。 [是]

其他

[上一步] [下一步]

1-3 填寫檢修申報書的內容

檢修申報結果

檢修日期 [] ~ []

檢修結果 [] 改善計劃書改善期限至 []

檢修公司(建物為16層以上必須是專業檢修機構)

公司名稱 [] 負責人 [] 電話 []

公司地址 []

選取檢修公司

檢修人員(建物為16層以上必須是專業檢修機構人員)

身分證號 [] 姓名 [] 出生日期 []

證書字號 [] 人員類別 []

戶籍地址 [] 聯絡電話 []

聯絡地址 [] 行 []

選取檢修人員

按下「選取檢修公司」來選取資料

按下「選取檢修人員」來選取資料

[上一步] [完成]

檢修公司的資料與檢修人員是來自消防署網頁

<http://210.69.173.10/root/profession/promain.asp>

若查詢到該公司或專技人員, 不在名單內, 請分隊使用公佈欄通知工程師, 新增或删除。

選取檢修公司

檢修公司	專業檢修公司	負責人	電話	公司地址
財團法人省消防安全設備維護基金會	<input checked="" type="checkbox"/>	楊寶賢	(07)3479666	高雄市左營區重上街46號3樓
大安聯合消防股份有限公司	<input checked="" type="checkbox"/>	陳承聖	(04)23112009	台中市西屯區逢甲里櫻城一併
永值消防安全設備檢修股份有限公司	<input checked="" type="checkbox"/>	吳健德	(02)25628625	臺北市中山區長春路100號6樓
志成消防安全設備企業有限公司	<input checked="" type="checkbox"/>	紀志榮	(02)87681333	台北市東興路49號10樓
中華大使消防安全設備股份有限公司	<input checked="" type="checkbox"/>	李冠賢	(02)27186288	台北市松山區南京東路四段7
弘基消防安全設備有限公司	<input checked="" type="checkbox"/>	林平欽	(02)22482199	台北縣中和市明禮街九號1樓
翔宇消防工程股份有限公司	<input checked="" type="checkbox"/>	李昆達	(04)25600535	台中市西屯區台中港路三段5
堡安消防股份有限公司	<input checked="" type="checkbox"/>	陳瑞宏	(07)3120804	高雄市三民區中華二路281號
日日安消防安全設備檢修有限公司	<input checked="" type="checkbox"/>	黃福祥	(02)86860622	台北縣樹林市鎮前街279之1號
弘昌消防工程顧問有限公司	<input checked="" type="checkbox"/>	陳永源	(02)25160866	台北市中山區長安東路二段6
德安工程顧問有限公司	<input checked="" type="checkbox"/>	黃德聰	(02)89237173	台北縣永和市永平路312號1樓
網際科技股份有限公司	<input checked="" type="checkbox"/>	周茂隆	(07)8030099#23	高雄市新興區民生一路247號
海關企業有限公司	<input checked="" type="checkbox"/>	范文龍	(02)27821616	台北市中山區長安東路二段1
上安消防工程有限公司	<input checked="" type="checkbox"/>	莊明勳	(04)22324013	台中市北屯區平德里文昌東三
全大消防工程企業有限公司	<input checked="" type="checkbox"/>	邱雲珍	(02)29154759	臺北縣新店市寶元路二段16號
漢士達企業股份有限公司	<input checked="" type="checkbox"/>	黃洲玉	(02)23466192	臺北市信義區松山路421號15
華一消防工程有限公司	<input checked="" type="checkbox"/>	鄭耀南	(02)23924477	臺北市中正區新生南路一段5
國森機電管理服務股份有限公司	<input checked="" type="checkbox"/>	徐春梅	0800085200	台中市南屯區南屯路二段430
世盛消防設備檢修有限公司	<input checked="" type="checkbox"/>	蘇如維	(07)2411567	高雄市三民區健園二路306號
漢廷開發股份有限公司	<input checked="" type="checkbox"/>	李秋燕	(02)27294600	臺北市信義區光復南路501號
前進防災電氣工程股份有限公司	<input checked="" type="checkbox"/>	孫意正	(07)3507838	高雄市左營區文瑞路107號1樓
銳太機電管理服務有限公司	<input checked="" type="checkbox"/>	黃德盛	(02)22748248	台北縣土城市仁愛路16巷20號
南沖防災工程顧問科技有限公司	<input checked="" type="checkbox"/>	李志勳	(02)22665252	台北縣土城市中正路1號5樓
安日工程有限公司	<input checked="" type="checkbox"/>	朱志明	(02)22665252	台北市大同區景化街4號

選取專技人員

姓名	證書號	人員類別	戶籍地址	行動電話	身分證號	出生日期
許添雲	892053	暫代裝置檢修			A121863571	1962/08/18
王恩明	892053	暫代裝置檢修			A121714813	1962/01/11
鍾九					A121318866	1964/12/18
劉永					A121341203	1963/06/10
黃書					A121535821	1967/03/21
林取					A121857064	1965/06/24
賴永福	892052	暫代裝置檢修			A121227262	1967/07/22
郭智豪	871497	暫代裝置檢修			A121022329	1967/11/19
周新國	871585	暫代裝置檢修			A121600814	1961/03/22
邱錦洋	871554	暫代裝置檢修			A121198640	1958/03/23
黃建成	881852	暫代裝置檢修			A121931805	1964/07/31
楊嘉麟	881776	暫代裝置檢修			A121158819	1969/01/23
林少夫	892108	暫代裝置檢修			A121779001	1967/07/13
謝俊亮	892103	暫代裝置檢修			A121577356	1965/08/02
蘇修民	881700	暫代裝置檢修			A121493928	1965/05/31
何瑞	881640	暫代裝置檢修			A121088805	1969/06/01
洪瑞斌	871625	暫代裝置檢修			A121725674	1968/12/20
周代川	871613	暫代裝置檢修			A121079873	1965/05/15
卓慈琰	892053	暫代裝置檢修			A121973232	1970/03/05
林文宏	892038	暫代裝置檢修			A121308360	1964/01/18
黃俊凱	3320	消防設備士	台北縣中和市連城路九九巷七		A121174391	1974/10/27
徐協均	3517	消防設備士	台北市汀州路二段127巷9		A121251053	1968/05/13
葉春男	1293	消防設備士	台北縣蘆洲市仁愛街六十二巷		A121532633	1966/07/27

以身分證字號查詢

檢修申報結果

檢修日期 2007/10/24 ~ []

檢修結果 符合 改善計畫改善期限至 []

檢修公司(建物為16層以上必須是專業檢修機構)

公司名稱 財團法人首屆消防安全設備維護基金會 負責人 楊寶榮 電話 (07)3479866

公司地址 高雄市左營區重上街46號3樓

檢修人員(建物為16層以上必須是專業檢修機構人員)

身分證號 A121863571 姓名 許派宗 出生日期 1962/08/18

證書字號 892272 人員類別 暫代裝置檢

戶籍地址 [] 聯絡電話 3946339

聯絡地址 台北市中正區仁愛路2段11號3樓 行動電話 []

會把選取資料帶入

1-4 成功後就可以列印「受理單」給相關人員

建權 統計 備用 權限 視防器 管理 專統系統管理

查詢條件設定 查詢結果

新增場所

場所編號 場所名稱 19247 私立國力文理短期補習班 地址 臺中港中區中央路140

瀏覽資料 明細資料 檢修申報 安全檢查 限改記錄 學費記錄 列選

日期 收執聯單號 申報年度 申報類別 受理人員 申報結果

收執聯單表 受理申報 網路申報附件

檢修申報申請書 pdf

平面圖 vod

平面圖01 tif

身分證 JNE

便紙 JNE

負責人 [] 電話 []

檢修人員

身分證號 A121749325 姓名 郭均尉 出生日期 []

證書字號 消防證書第 消防 人員類別 網路申報

戶籍地址 台北縣新莊市中山路一段107號5F之3B

聯絡地址 台北縣新莊市中山路一段107號5F之3B

聯絡電話 (02)8522-7782 行動電話 []

書面申報列印受理單

刪除功能只能刪除書面申報資料，網路申報要先通知設備師(士)，確認後在公佈欄說明。

完成書面受理的方式。

二、網路受理方式說明

2-1 網路申報的使用者

都是經由局本部統一核定的過程才能使用，加上自然人憑證是代表個人身份，核定案件時，需要加註電子簽章，對案件負責。

2-2 上傳檔案附件

由於受理網路申報，設備師(士)會上傳不同格式附件，為了達到都能開啟檔案，瀏覽內容資料，請務必安裝必要程式。

受理網路申報流程注意事項

檢查用電腦務必安裝的瀏覽器程式，增加檢查效率	<p>下載網頁說明</p> <p>http://safety.tfd.gov.tw/downlond.htm</p> <p>電腦安裝需安裝相關輔助的瀏覽軟體程式</p> <ol style="list-style-type: none">1. 副檔名PDF檔案格式瀏覽器 (Adobe Reader)2. 副檔名DOC檔案格式瀏覽器 (Microsoft office Word)3. 副檔名XLS檔案格式瀏覽器 (Microsoft office Excel)4. 副檔名VSD 檔案格式瀏覽器 (Microsoft office Visio)5. 副檔名DWF檔案格式瀏覽器 (Autodesk DWF Viewer)6. Open Office 軟體程式編輯 (免費版) <p>案例：</p> <p>如果上傳檔案為「1F 消防設備平面圖.dwf」</p> <div style="display: flex; justify-content: space-around; align-items: center;"><div style="border: 1px solid black; padding: 2px 5px;">檔名</div><div style="text-align: center;">└───┘</div><div style="border: 1px solid black; padding: 2px 5px;">副檔名</div></div> <p>就需要有安裝『Autodesk DWF Viewer』才可以讀取</p>
------------------------	---

2-3 受理網路檢修申報標準作業流程圖

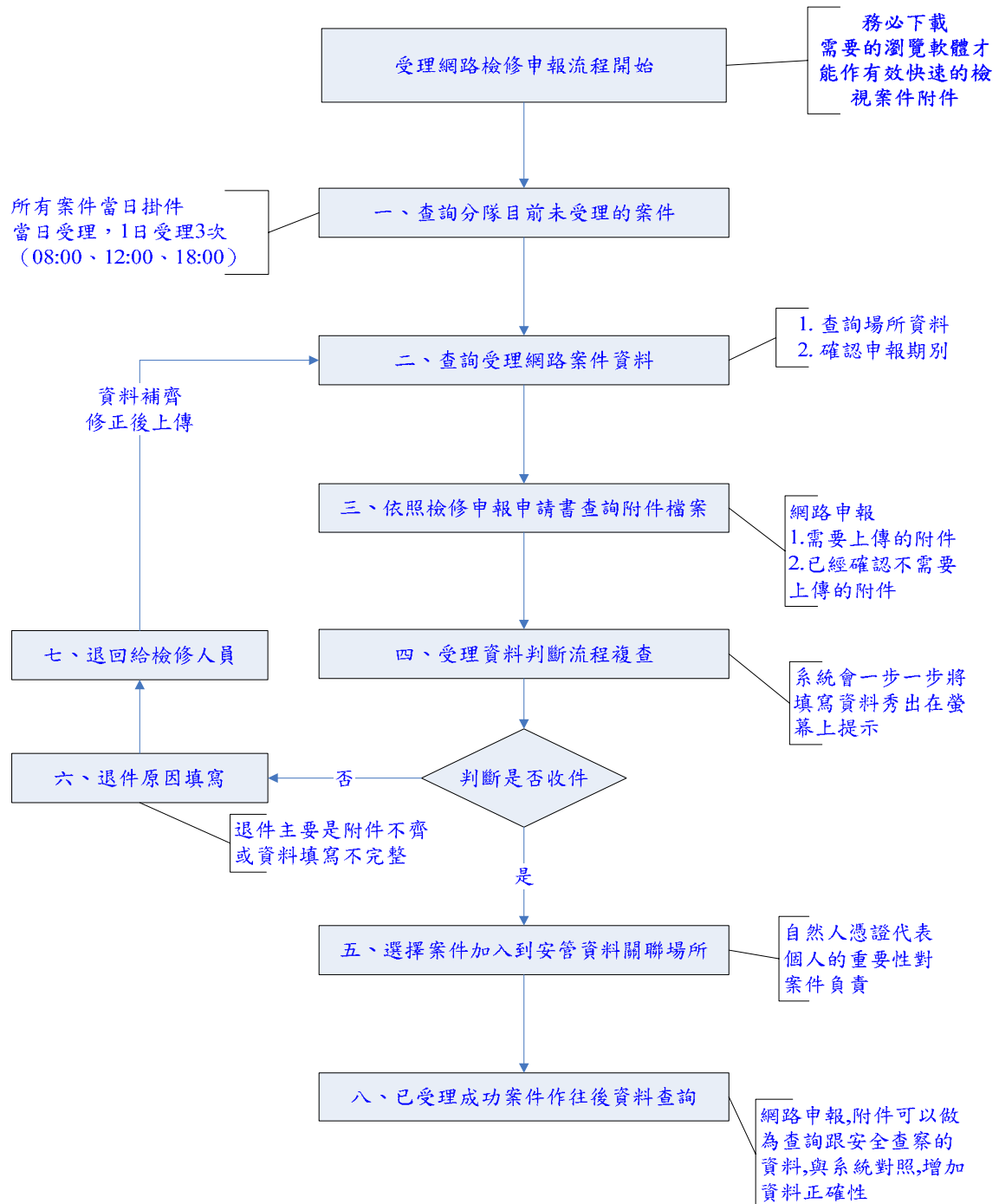

2-4 使用受理網路申報功能

2-4-1 受理網路申報的功能位置



2-4-2 受理的網路申報的功能



2-4-3 遇到該案件不屬於本分隊受理，使用轉分隊功能

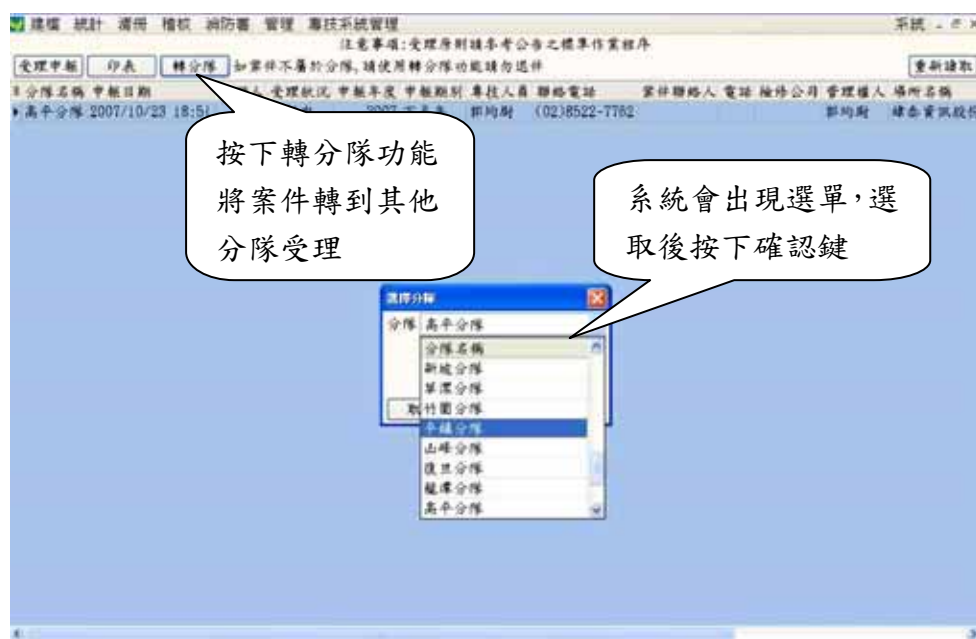

2-4-4 按下「受理申報」按鈕，系統會顯示目前受理資料

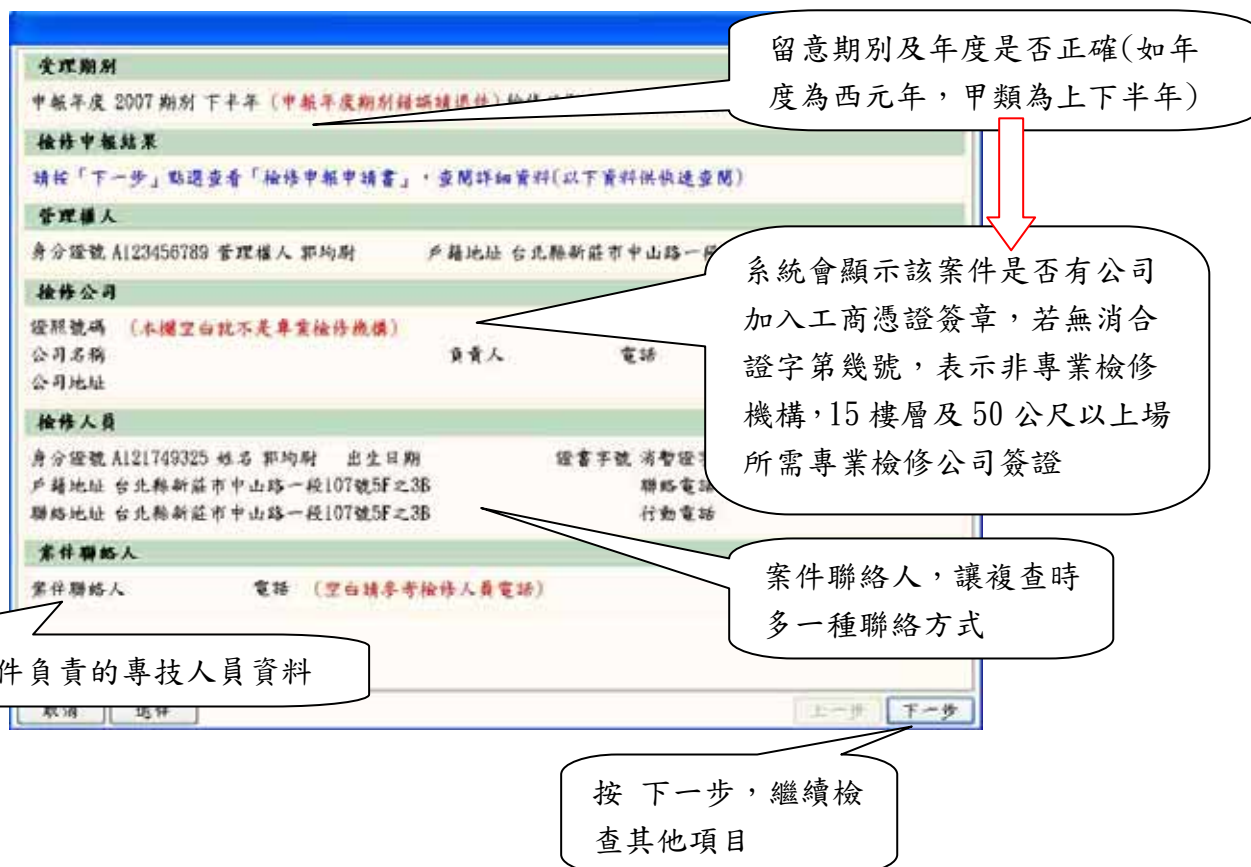

2-4-5 受理時檢查附件

點選要開啟的檔案

按下 開啟附件，開啟點選的檔案

檢修申報申請書是系統一定會產生的，使用 PDF 檔案格式，打開後
查看是否為正確的申報期別
利用安管系統查詢，查明本次檢修申報時間，是否正確。像是甲類場所分上下半年申報，非甲類是屬於全年度申報。
檢查申報時間是否合理（檢查日後 15 天內須辦理申報作業）

所須附件，請參照下段的說明

利用退件紀錄，查看上次退件理由，本次再申報是否有修正。

查看申報書及附件
(請確實檢查申請書及附件, 如不符合規定, 一但受理後無法退件)

申報書及附件

檔名	副檔名
檢修申報申請書	pdf
身份證	jpg

開啟附件

退件紀錄

申報日期	退件日期	承辦人員	退件理由
2007/10/23 18:01	2007/10/23 18:03	鄒均尉	不符項目如下 申報表之基本資料是否 使用執照與營利事業登 符。 高層建築物或地下建築物 修。 檢修日期內容是否符合應檢修之次數及當期應檢修之 日期 (並指導其下次應檢修及申報之日期)。

取消 退件 上一步 下一步

2-4-6 附件的檔案內容

A. 檢修申報申請書

這個附件檔是程式自動產生，內含檢修申報設備檢查表、改善計畫申請書，一定會有這個檔案。

B. 委託人委託書

委託人與設備師(士)之間委託的依據。委託書可以用數位照相或是掃瞄方式上傳。

C. 設備位置的平面圖

依檢修申報申請書內容，把消防設備位置地點標明，可以當消防人員查察時作為參考。

附件內容可以用 PDF 等檔案格式上傳。

D. 管理權人身份證影本

可以對照填寫的資料跟安管系統資料，假如有更換管理權人，安管系統資料可以作手動新增更新。

附件內容可以掃成圖檔格式如 JPG 等。

E. 設備表不夠填寫的附件

依檢修申報申請書內容，有些備註欄填不下，設備師(士)會在備註欄註明附件名稱，然後以附件方式上傳到系統，

請詳細檢查是否有附件，不可未檢查就直接退件。

附件內容可以用 PDF 等檔案格式上傳。

F. 使用執照跟營利事業登記證

依檢修申報申請書內容，營業場所需求資料，看檔案資料填寫的登記證數字是否正確，並比較與安管資料是否一樣圖面資料，下次申報若無變更，不必再要求附件上傳。

附件內容可以掃成圖檔格式如 JPG。

網路檢修申報不需要的附件(不可當退件理由)

使用網路申報必需繳交相關文件給局本部並由局本部統一管理，所以證書方面就不需要附件上傳

(A) 設備師(士)的證書

消防師(士)證書方面目前局本部系統統一管理，分隊不須要求上傳附件證書。可以到<http://www.nfa.gov.tw>的專技人員管理系統=>專技人員查詢=>專技人員查詢=>輸入證書編號，來查詢安管資料是否有遺漏或證書過期未更新，通知局本部作修改。

(B) 專業檢修機構證書

高樓層 16 層以上、50 公尺以上及地下建築物需要檢修機構檢查，檢修機構證書方面目前局本部系統統一管理，分隊可以不用確認。

可是系統無法判斷案件是否需要檢修機構，當需要時，就必須查詢專業檢修機構是否為合格的檢修構，可以到<http://www.nfa.gov.tw>的專技人員管理

系統=>專技人員查詢=>檢修機構查詢=>輸入證書編號或機構名稱，來查詢安管資料是否有遺漏或停業未更新，通知局作修改。

附件開啟工具

附件的檔案格式盡量以免費瀏覽器的為主，避免版權問題

1. 副檔名PDF檔案格式瀏覽器 (Adobe Reader)
2. 副檔名DOC檔案格式瀏覽器 (Microsoft office Word)
3. 副檔名XLS檔案格式瀏覽器 (Microsoft office Excel)
4. 副檔名VSD 檔案格式瀏覽器 (Microsoft office Visio)
5. 副檔名DWF檔案格式瀏覽器 (**Autodesk DWF Viewer**)

DWG 的檔案格式為 AUTOCAD 圖檔需請專技人員轉成 DWF 檔，網路檢修申報收到 DWG 檔，分隊應該退件並要求設備師(士)轉成 Dwf 檔，才能開啟。

2-4-7 條列判斷是否有遺漏或未填資選項

選擇否會自動代入該項退件理由，網路檢修申報部分條件，已由自然人憑證及委託書驗證，所以預設為「免填」

Section	Item	Option
一. 消防安全設備檢修申報表	申報表之基本資料是否填寫完備。	是
	管理權人是否簽章。	免填
	使用執照與營利事業登記證之基本資料與影本是否相符。	是
	檢查人員或檢修專業機構之基本資料與證書影本是否相符。	免填
	高層建築物或地下建築物是否由檢修專業機構辦理檢修。	是
	檢修日期內容是否符合應檢修之次數及當期應檢修之日期 (並指尋其下次應檢修及申報之日期)。	是
二. 消防安全設備檢修報告書	管理權人是否簽章。	免填
	檢修人員之檢查日程是否合理。	是
	檢修人員是否簽章。	免填
	是否勾選應檢修之消防安全設備，並核對是否檢附各項設備之檢查表。	是

或是直接按下退件，直接登打理由

確認無誤按下一步

選擇否會自動代入該項退件理由，網路檢修申報部分條件，已由自然人憑證及委託書驗證，所以預設為「免填」

三. 消防安全設備檢查表

是否具有每半年一份外觀、性能檢查之檢修報告書及檢查結果表，每年一份綜合檢查之檢修報告書及檢查結果表。

是否填寫使用之檢修器材。

檢查表是否填寫完備。

四. 消防安全設備改善計畫書（檢修結果符合規定者免附）

管理權人是否簽章。

確認改善計畫書與消防安全設備檢查表內容是否一致。

改善日期是否合理。

五. 消防安全設備檢修專業機構許可證書影本（高層建築物或地下建築物應檢附，其餘場所可免填）

合格證書影本是否加蓋檢修機構印鑑章、代表人簽章及「與正本相符」之印記。

確認合格證書之有效期限。

上網確認檢修人員是否為該檢修專業機構所屬之專責人員。

六. 檢修人員執照影本

檢修人員執照影本是否有專任人員檢查，並蓋有「與正本相符」之印記。

上網查詢該檢修人員執照影本(本欄位暫先免填)

或是直接按下退件，直接登打理由

確認無誤按下一步

取消 退件 上一步 下一步

選擇否會自動代入該項退件理由，網路檢修申報部分條件，已由自然人憑證及委託書驗證，所以預設為「免填」

七. 使用執照影本(如為合法既存無使用執照或非法無使用執照者，本項免填)

是否檢附使用執照影本。

使用執照之地址與現場是否相符。

依據使用執照登載之建照日期、用途、面積、樓層數，評估其中報之應檢修消防安全設備項目是否正確。

八. 營利事業登記證影本（非營業場所、違規營業及管理委員會整棟申報者，本項免填）

審查是否檢附營利事業登記證影本。

營利事業登記證之場所名稱、地址是否與實際狀況資料相符。

非營業場所或違規營業無營利事業登記證者免填。

九. 封面、目錄及裝訂格式

封面、目錄是否符合消防安全設備檢修申報書製作暨消防安全設備檢查表填寫說明及範例之規定，是否以A4格式，並裝訂於左側（固定方式不限）。

十. 整棟申報，各區分所有權人是否一併申報（否：填寫未申報住戶於查核內容事項，仍受理申報）

填寫未配合申報之門牌號碼與樓層(非整棟申報免填)

其他

或是直接按下退件，直接登打理由

確認無誤按下一步

取消 退件 上一步 下一步

2-4-8 把案件加入安管系統關聯

申報年度期別
申報年度 2007 期別 下半年 檢修日期 2007/10/11 - 2007/10/11

受理場所(請查詢列管場所，使用加入功能新增)
申報場所 綠島資訊股份有限公司
10321 東元電機股份有限公司 D

查詢場所(如查無資料，請以申報資料手動輸入部份地址後查詢)
申報地址 台北縣新莊市中山路一段107號5F之3 管理權人 A123456789 郭均尉
場所地址 中山路

列管狀況	場所名稱	場所地址	加入
合法	都會商業大樓(公設)	中山路488	加入
合法	台灣國際建設(股)公司桃園廠	中山路488	加入
合法	私立育英商業補習班	中山路486號4樓	加入

相關資料(參考)資料如與申報資料不相同，請自行判斷是否需修正場所資料或送件)

申報記錄	管理權人	消防設備	
受理日期	申報年度	申報期別	受理人員
2007/05/19 17:42	2007	上半年	黃成興
2006/12/15 16:54	2006	下半年	黃建宏
2006/06/23 00:00	2006	上半年	張延福
2005/12/23 00:00	2005	下半年	尤富寬
2005/06/25 00:00	2005	上半年	李明龍

取消 選擇 上一步 下一步

比對管理權人資料

申報年度期別
申報年度 2007 期別 下半年 檢修日期 2007/10/11 - 2007/10/11

受理場所(請查詢列管場所，使用加入功能新增)
申報場所 綠島資訊股份有限公司
10321 東元電機股份有限公司 D

查詢場所(如查無資料，請以申報資料手動輸入部份地址後查詢)
申報地址 台北縣新莊市中山路一段107號5F之3 管理權人 A123456789 郭均尉
場所地址 中山路

列管狀況	場所名稱	場所地址	加入
合法	都會商業大樓(公設)	中山路488	加入
合法	台灣國際建設(股)公司桃園廠	中山路488	加入
合法	私立育英商業補習班	中山路486號4樓	加入

相關資料(參考)資料如與申報資料不相同，請自行判斷是否需修正場所資料或送件)

申報記錄	管理權人	消防設備
任用日期	身分證號	姓名
2006/06/01	A102411342	羅敏敏
2002/12/28	A100577597	唐惠貞

取消 選擇 上一步 下一步

申報紀錄檢查

申報年度期別
申報年度 2007 期別 下半年 檢修日期 2007/10/11 - 2007/10/11

受理場所(請查詢列管場所, 使用加入功能新增)
申報場所 緯泰資訊股份有限公司
10321 東元電機股份有限公司 D

查詢場所(如查無資料, 請以申報資料手動輸入部份地址後查詢)
申報地址 台北縣新莊市中山路一段107號5F之3
場所地址 中山路 管理權人 A123456789 郭均尉

列管狀況 場所名稱
合法 聯合商業大樓(公設)
合法 台灣立報資訊(股)公司機房
合法 私立慈濟醫院編譯班

相關資料(參考用-資料如與申報資料不相符, 請判斷是否需修正場所資料或送件)

申報紀錄	管理權人	消防設備	
受理日期	申報年度	申報期別	受理人員
2007/05/19 17:42	2007	上半年	黃成展
2006/12/15 16:54	2006	下半年	黃建宏
2006/06/23 09:00	2006	上半年	張廷益
2005/12/23 00:00	2005	下半年	元富寬
2005/06/25 00:00	2005	上半年	李明龍

取消 送件 上一步 下一步

在加入受理時, 可以查照安管系統目前受理狀況, 減少重覆受理的問題。
(如上下半年度問題等等)

設備表比對

申報年度期別
申報年度 2007 期別 下半年 檢修日期 2007/10/11 - 2007/10/11

受理場所(請查詢列管場所, 使用加入功能新增)
申報場所 緯泰資訊股份有限公司
10321 東元電機股份有限公司 D

查詢場所(如查無資料, 請以申報資料手動輸入部份地址後查詢)
申報地址 台北縣新莊市中山路一段107號5F之3
場所地址 中山路一段 管理權人 A123456789 郭均尉

列管狀況 場所名稱
合法 東元電機股份有限公司
合法 東茂科技股份有限公司
合法 博隆紡織股份有限公司

相關資料(參考用-資料如與申報資料不相符, 請判斷是否需修正場所資料或送件)

列管設備	申報設備	區域-類型
設備名稱	概要表	
滅火器	滅火器檢查表	
室內消防栓設備	室內消防栓設備檢查表	
	室外消防栓設備檢查表	

取消 送件 上一步 下一步

消防設備比對, 是否有遺漏忘記檢修

警告說明

停業、歇業，受理前須該改列管狀況，才能受理網路申報

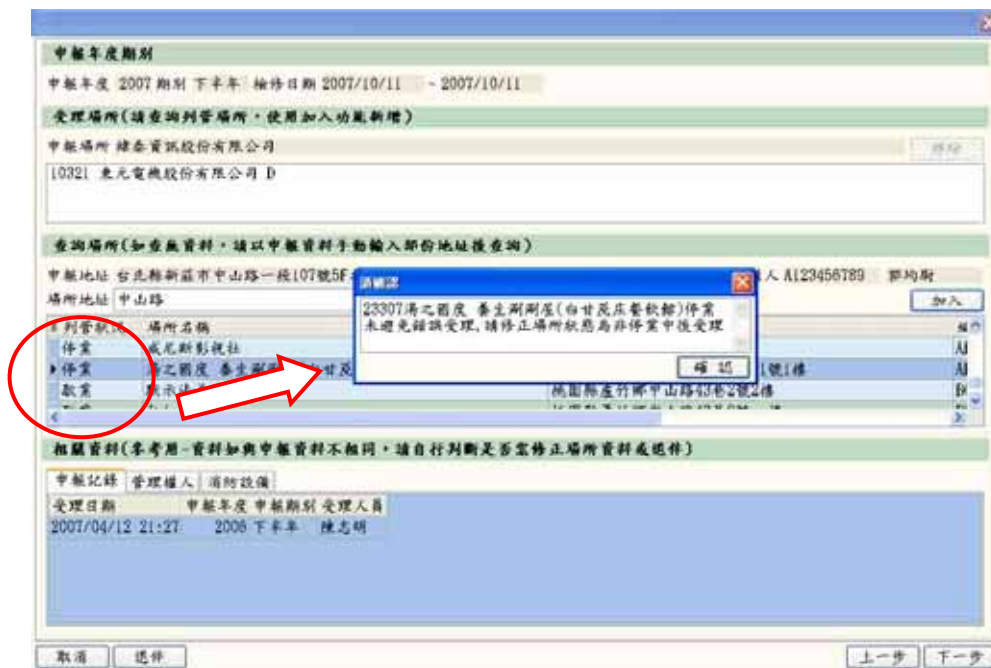

受理日期過近或受理同樣期別，出現警告要求確認。

(若依各類場所檢修申報分期分類之期限內，則不在此限)



「非甲類場所」不能申報 「甲類場所」

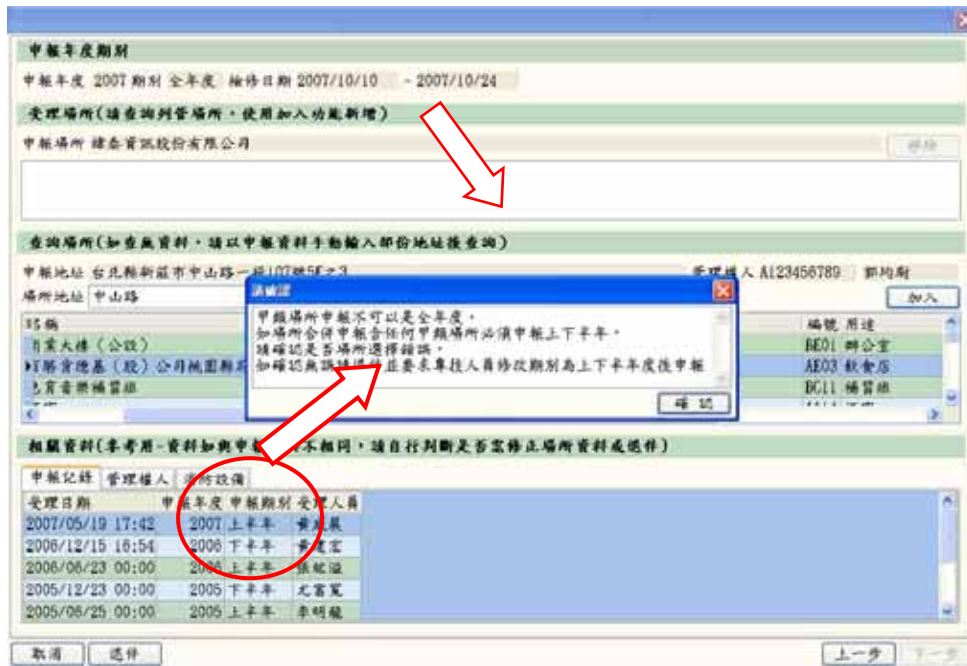

2-4-9 案件資料與安管資料關聯的重要性

A 選擇案件資料與安管資料關聯性連結

系統會把相同地址會先列出=>按下加入既可。

當沒有自動列出場所就需要，先查詢案件地址=>查到後再按下加入=>

讓資料與安管資料做關聯性連結，在以後查詢上方便許多查詢。

B 遇到多筆一起申報的

同建物不同場所：

依安管資料，來查詢案件地址代表號，並查詢檢修申報申請表上總共有幾個場所，需要每一個都對應到，作關聯性連結，如同一棟大樓集合住宅，沒有作其他用途時，只要對應一個場所，但如果是不同的場所就需要找出，把各場所關聯性連結起來。

不同建物不同場所同一分隊轄區：

依安管資料，將需申報場所與安管系統場所作關聯（連結），不然會有場所沒有檢修申報資料。

不同建物不同場所不同分隊轄區：

依安管資料跟檢修申報申請書比對，越區報的場所，要求檢修人員分開場所資料申報，並以此理由退件。

2-4-10 承辦人員自然人憑證簽章

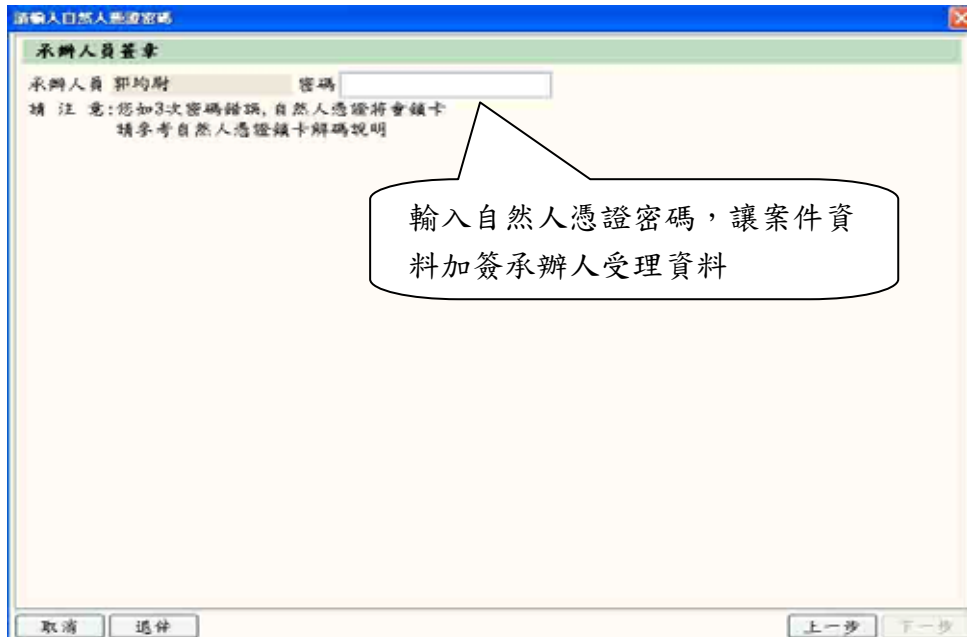

各分隊受理人於案件檢查按下確認，並以個人自然人憑證簽章後正式受理案件。使用自己的自然人憑證簽章，對案件負責。

2-4-11 受理成功後的案件資料可以查閱



備註補充說明

關於網路受理檢修申報

備註：1

案件有檢修專業機構簽核，主要是讓檢修專業機構或是公司機構，能查詢到發給專技人員的檢修案件內容，分隊判斷在有需要檢修專業機構的案件，才需要審核檢修專業機構資料。

備註：2

檢修申報遇DWG檔請直接退件，因DWG的檔案格式需用AutoCAD軟體，才可開啟瀏覽，目前消防局並無大量此軟體的授權版權，故予以退件請設備師（士）轉成DWF檔案式。

備註：3

網路申報的檢查人員或檢修專業機構，已經由局統一管理，分隊人員<http://www.nfa.gov.tw>查詢，對照安管是否資料正確，網路申報時免填免附件。

備註：4

改善計畫書已經內含於依照檢修申報申請書內容中，依照檢修申報申請書內容跟改善計畫書，判斷是否正確。

當選擇 不符合 需要填寫改善計畫書，要求改善，表示設備有許多不符合規定打 X。改善計畫書若沒填寫 選「否」（系統會將此理由帶進退件原因）。